PLIEGO DE PRESCRIPCIONES TÉCNICAS
CHAQUETONES PIXELADOS

El presente Pliego de Prescripciones Técnicas de "CHAQUETONES PIXELADOS", del Servicio de Vestuarios, consta de dieciocho folios debidamente numerados, sellados y rubricados.

Madrid, 20 de abril de 2011

LICENCIADA EN FARMACIA

RESPONSABLE TÉCNICO / CALIDAD

- Mª Mercedes Castells Nat -

Vº Bº

EL CORONEL DE INTENDENCIA,

JEFE DEL SERVICIO DE VESTUARIOS.

- Rafael D. Díez García-Borbolla -

1 DESCRIPCIÓN

El chaquetón con el forro polar, será una prenda amplia para proteger del frío, la lluvia y el viento. Estará compuesto de delanteros, espalda, mangas, cuello, bolsillos y capucha. Garantizará la impermeabilidad a la lluvia manteniendo la transpirabilidad.

Existirán dos versiones: Pixelado Boscoso y Pixelado Árido

2 CHAQUETÓN

Delanteros

Cierre de la prenda mediante cremallera central de doble cursor. Cada cursor de cremallera llevara un lazo de cinta negra de unos 13 mm de ancha.

En cada delantero junto a la cremallera central, en la parte superior bajo la tapeta central, irá un bolsillo vertical con cierre mediante tira de velcro, la boca medirá unos 25cm, con presillas en sus extremos. La boca cerrara mediante tira de velcro de 2cm de ancha y de larga igual que la boca.
Cada delantero llevara una tapeta, la del delantero derecho medirá unos 8 cm de ancha, la del izquierdo unos 7,5 cm. Monta izquierdo sobre derecho. Cerrara mediante 7 broches ocultos colocados de forma uniforme. En la tapeta izquierda irán las hembras y en la derecha los machos.
La tapeta izquierda por el exterior llevara una tira de tejido rectangular acabada en pico, colocada de forma vertical con el pico hacia abajo. Pespunte al filo en todo el contorno de la tira, ajustará mediante broche oculto en su pico. La tapeta del delantero derecho llevara en su extremo presillas verticales para formar un canal, colocadas de forma uniforme.

Cada delantero estará formado por dos piezas, en la parte baja ira un bolsillo de acceso inclinado con boca de unos 20 cm de ancha, dobladillada con pespunte a 1cm., oculta bajo tapeta formada por el mismo delantero, tapeta acabada en pico con chaflán en su lateral superior, insertado en la costura de unión de las dos piezas del chaquetón, y lateral inferior insertado en la costura de costado. Esta tapeta cerrara mediante dos puntos de velcro, de 4 cm de ancho y 2,5 cm de largo. Cierre de la tapeta mediante broche centrado en el pico oculto. Los sacos de estos bolsillos serán de tejido trilaminado definido en el apartado 2.5. Cada uno de esto bolsillos llevará en su parte baja (en cada extremo) un ojal de desagüe (dos ojales por cada bolsillo). Bajos de la prenda dobladillados con pespunte a 1,5 cm.

En la parte superior del delantero derecho, por el interior, bajo la cremallera, ira una lengüeta de tejido exterior, con su borde inferior redondeado, medirá unos 8 cm de alta y unos 4 cm de ancha.
Ambos delanteros irán forrados con el tejido definido en el apartado 2.4.

El interior de la prenda llevara tejido forro poliéster. A la altura de la cintura llevara un faldón con su parte inferior suelta, dobladillada con elástico de 2,5 cm en su interior, en su parte superior ira un cordón elástico que saldrá por cada extremo del faldón. En cada lateral del faldón irán situados unos broches para su ajuste, (dos broches colocados en vertical en cada extremo, ver dibujo y muestra).

Espalda

De una pieza.

Todo el bajo de la prenda levará interiormente una tira de tejido trilaminado del apartado 2.5 de unos 6 cm de ancho para evitar el efecto capilaridad.

Cuello

La prenda no llevara cuello.

En el escote ira cosida una capucha formada por 3 piezas unidas entre si mediante costura cargada con pespunte al canto.

La capucha llevará la parte frontal redondeada formando una visera, reforzada con entretela, con su borde con pespunte a 0,5 cm. En el borde de la capucha ira insertada una cinta con tanka para ajuste, ira en un túnel de tejido cosido al borde de la capucha. Centrado por el interior de la capucha en el forro ira un elástico para ajuste con la cabeza.

La capucha llevara una pinza con pespunte al filo en cada lateral.

En el interior del escote ira un colgador.

La capucha ira forrada, quedando el forro unido a la costura de cuello por el interior mediante tres tiras de tejido trilaminado termosellado por ambas caras.

Para evitar el efecto de capilaridad la capucha llevara una vista interior de unos 4 cm de ancha alrededor de todo el borde frontal desde la costura de unión del forro capucha con el forro de delanteros, con tejido trilaminado definido en el apartado 2.5.

Mangas

Raglán de una pieza. Con refuerzo en parte trasera con pespunte al canto.

En su parte inferior llevara una abertura con cierre mediante cremallera de 38 cm, repelente al agua. Para evitar el efecto de capilaridad, llevara por el interior una tira de 4 cm de tejido trilaminado (apartado 2.5) alrededor de la cremallera y termosellado.

El puño llevara una cinta elástica de 4 cm de ancha, ocupando la mitad del puño en su longitud, esta ira sujeta mediante 4 pespuntes. En la otra mitad del puño ira un velcro tipo rizo de 3,8 cm de ancha y ocupando casi la mitad del puño, ajustara con el velcro tipo gancho que ira colocado en una tira de tejido rectangular de unos 5 cm de ancha y unos 9 cm de larga insertada en la costura de unión de las dos partes del puño. En esta tira va el velcro gancho que medirá unos 3,8 cm de ancho y unos 7,5 cm de largo. Para evitar el efecto de capilaridad llevará internamente encima del puño una tira de tejido trilaminado del apartado 2.5.

En la manga izquierda ira un bolsillo de fuelle en sus laterales, con tapeta. Medirá de ancho unos 16 cm de alto y unos 9 cm de ancho, la tapeta medirá 5,5 cm de alta y 9 cm de ancha, con doble pespunte en todo su contorno. El bolsillo llevara la boca dobladillada con pespunte a 1 cm. Cierre de la tapeta mediante tira de velcro de 2 cm de ancha y unos 7 cm de larga. Fuelles laterales, parte baja cosida con pespunte al filo. En el centro del borde inferior se deja una pequeña abertura en el pespunte para que pueda salir el agua.

En cada manga ira un refuerzo desde la bocamanga hasta el codo aprox. con pespunte al canto.

Costuras

TODAS LAS COSTURAS SOBRE EL TEJIDO EXTERIOR IRÁN TERMOSELLADAS CON CINTA DESCRITA EN APARTADO 2.9

2 CHAQUETA POLAR

Delanteros

Cierre mediante cremallera central que ira desde la parte superior del cuello hasta el bajo de la prenda.

En el delantero izquierdo ira una vista cosida solo por un extremo. Por su cara exterior ira de tejido exterior, y por su cara interior será de tejido refuerzo de poliamida verde.

La parte superior exterior del polar en la zona de los canesú delantero y trasero llevara un refuerzo en tejido de poliamida como se muestra en el dibujo anexo.

En cada bajo llevara un bolsillo con boca inclinada y con cremallera de 18 cm, con un lazo de cinta de 13 mm negra en el cursor. El saco de estos bolsillos será de tejido indicado en el apartado 2.7 y abarca todo el ancho del delantero.

El bajo de la prenda por el interior llevara una tira de tejido refuerzo de unos 3 cm de ancho, por el bajo discurrirá un cordón elástico que saldrá y volverá a entrar por cada costado mediante ollaos metálicos, con ajuste mediante tanka. El cordón recorrerá todo el bajo de la prenda incluida la espalda.

En el interior de cada delantero y a la altura del pecho ira un bolsillo de tejido rejilla negro con la boca dobladillada con cinta elástica de 2 cm. De ancho el bolsillo medirá lo mismo que el delantero.

Espalda

De una sola pieza, llevando en la parte superior un refuerzo de tejido poliamida verde (apartado 2.6).

Cuello

De 2 piezas, con pespunte a 0,5 cm en todo su contorno.

En el interior del cuello por la espalda ira un colgador de cinta de 13 mm negra con una luz de unos 7 cm.

La costura de unión del cuello a la prenda, por el interior, ira cubierta por una tira de tejido de antelina verde de unos 17 mm de ancho, con pespunte al canto.

Mangas

Mangas raglán, con refuerzo en la zona de hombro y antebrazo en tejido de poliamida verde (apartado 2.6).

Bocamanga con vivo elástico negro.

En la parte inferior de la manga, en la zona de las axilas, ira una cremallera de 35 cm negra, con un lazo de cinta de 13 mm negra en el cursor.

En la bocamanga ira una nesga triangular de tejido de refuerzo verde, llevará una lengüeta de doble tejido de refuerzo con pespunte al filo y tira de velcro tipo gancho de 3 cm de ancho y 4 cm de largo, medirá unos 8 cm de largo y unos 4 cm de alto aprox. Abrochará con la tira de velcro tipo rizo de 3cm de ancha y unos 10 cm de largo.

Las costuras de unión serán abiertas con los bordes remallados.

3 DATOS TÉCNICOS

3.1 TEJIDO EXTERIOR DEL CHAQUETON

ENSAYO	NORMA	VALOR
P. MATERIA **(tejido tres capas)**	**Microscopio y Reactivos selectivos**	Está formado por tres capas unidas: **Cara exterior**.- Tejido 100% Nylon 6.6 filamento continuo **Capa intermedia**.- Membrana de PTFE (politetrafluoretileno) expandido impregnado con polimero oleofóbico **Cara interior**.- Tejido 100% Nylon color verde oliva
LIGAMENTO	**UNE 40017:1982**	**Cara exterior**.- Sarga. **Cara interior**.- Malla de punto de filamento continuo
COLOR	**Espectrofotocolorímetro D65 10 º**	Mimetizado con los cuatro colores y dibujos del Ejercito Español.
REMISION INFRARROJOS		Valores de remisión (%) 850 . 1250 nm Kaki.- 45 – 66 Verde:- 25 – 50 Marrón: 20 – 40 Negro: 0 - 20
ACABADO		La cara exterior llevará un tratamiento de fluorocarbono repelente al agua
PESO/M^2	**UNE EN ISO 12127**	190 +/-10 g / m2
R. VAPOR DE AGUA	**UNE-EN 31092**	
Muestra inicial : Ret $\leq$ 8 m^{2}PA/W		
Tras 20 lavados según ISO 6330 2A : Ret $\leq$ 9 m^{2}PA/W		
IMPERMEABILIDAD	**UNE-EN 2081**	
a) Muestra inicial : >100 kPa		
b) Tras 20 lavados (ISO 6330 6ª, secado E) : >100 kPa		
c) Tras 200 horas de lavado a 30 ºC, sin detergente : >100 kPa		

ENSAYO	NORMA	VALOR
IMPERMEABILIDAD	**UNE-EN 2081**	
d) Tras contaminación con DEET (Dietiltoluamida, repelente de insectos): >70 kPa		
e) Tras contaminación con Diesel / Fuel: >70 kPa		
f) Tras contaminación con Lubrificantes de armas: >70 kPa		
Para realizar este ensayo, la muestra de tejido se acondicionará 24 horas a 20ºC y 65% HR, y se colocará en plano con la cara exterior hacia arriba sobre un plato de cristal plano. Se aplicarán tres gotas del liquido contaminante a ensayar en el centro del tejido y encima se colocará otro plato de cristal de la misma medida. Sobre este conjunto se aplicará un peso de 1 kg durante 24 horas. Posteriormente la muestra de tejido se someterá al ensayo de penetración de agua ISO 811, manteniendo una presión de 70 kPa Se comprobará que no hay penetración de agua, ni deslaminación, ni burbujas.		
g) Sometido el tejido a 168 h de envejecimiento según ISO 1419 y después de 50.000 ciclos de flexión según ISO 7854. Se comprobará que no hay penetración de agua. ni deslaminación (burbujas > 5 mm)		
ESTABILIDAD DIMENSIONAL	**EN 25077.- Después de 1 lavados EN ISO 6330 Método 6A, secado A**	Urdimbre 3% max. Trama 3% max
R. TRACCION	**UNE EN ISO 13934-1**	Urdimbre >700 N Trama >700 N
R. DESGARRO	**ISO 4674 método A1**	Urdimbre > 50N Trama > 50 N
SPRAY RATING	**EN 24920 .- Después de 3 ciclos de lavado EN ISO 6330 Método 6A, secado E**	> 3
SOLIDEZ DE LOS TINTES		**Degradación / Descarga**
LA LUZ	**EN ISO 20 105 B02**	5 --------
LAVADO	**EN ISO 20 105 C06 (Alg/Pter)**	4/5 4/5
SUDOR (acido / básico)	**EN ISO 20 105 E04 (Alg/Pter)**	4/5 4/5
FROTE (seco / húmedo)	**EN ISO 20 105 X12**	4/5 3/4

3.2 TEJIDO PRINCIPAL CHAQUETA POLAR

ENSAYO	NORMA	VALOR
P. MATERIA	Microscopio y Reactivos selectivos	100% Poliéster
LIGAMENTO	**P. INTERNO**	Tejido perchado (cardado y tundido) por ambas caras
COLOR	**Observación visual**	Verde Otan
PESO / M^2	**UNE -EN ISO 12127**	275 +/-10 g / m^2
PERMEABILIDAD AL AIRE	UNE-EN ISO 9237	30 ± 5 cm^3/cm^2/seg
AISLAMIENTO TÉRMICO	UNE-EN 31092	1.17 CLO
SOLIDEZ TINTES		**Degradación / Descarga**
LA LUZ	**EN ISO 20 105 B04**	5
LAVADO	**EN ISO 20 105 C06**	**3**
FROTE (seco / húmedo)	**EN ISO 20 105 X12**	4

3.3 TEJIDO FORRO

ENSAYO	NORMA	VALOR
P. MATERIA	Microscopio y Reactivos selectivos	40% Poliamida 60 % Fibrana
COLOR	**Observación visual**	Verde oliva
PESO/M^2	**UNE -EN ISO 12127**	100 +/- 8 g / m^2

3.4 TEJIDO FONDO BOLSILLOS CHAQUETON Y BARRERAS IMPERMEABLES ANTICAPILARIDAD

Tejido formado por tres capas unidas.

Las dos capas exteriores son del mismo tejido de malla de 100% Poliéster.

La capa intermedia es una membrana de PTFE (politetrafluoretileno) expandido impregnado con polímero oleofóbico.

ENSAYO	NORMA	VALOR
PESO/M^2	**UNE EN 29073/1**	105 +/-10 g / m2
R. TRACCION	**UNE EN ISO 13934-1**	Urdimbre > 220 N Trama > 220 N
R. VAPOR DE AGUA	**UNE EN 31092**	Ret ≤ 15 m2Pa/W
R. PENETRACION DE AGUA	**UNE EN 20811**	
Inicial		≥ 100 kPa
20 lavados a máquina		≥ 100 kPa
10 lavados seco		≥ 100 kPa
Exposición a gasolinas y aceites (ENV 343:97 par.5.1.2.3.)		≥ 100 kPa
SPRAY RATING	**ISO 4920**	Inicial y tras 3 lavados : 4

3.5 TEJIDO REFUERZO CHAQUETA POLAR

ENSAYO	NORMA	VALOR
P. MATERIA	Microscopio y Reactivos selectivos	100% Poliamida
Recubrimiento		Resina acrilica
COLOR	Observación visual	Verde Otan
PESO / M^2	UNE -EN ISO 12127	130 +/-5 g / m2
TITULO	40600-5	Urdimbre: 210 dTex Trama: 210 dTex
DENSIDAD	UNE-EN 1049-2	Urdimbre: 20h/cm Trama: 20p/cm

3.6 TEJIDO PARA SACO DE BOLSILLO CHAQUETA POLAR

ENSAYO	NORMA	VALOR
P. MATERIA	Microscopio y Reactivos selectivos	Tejido polar 1 cara 100% Poliéster
LIGAMENTO	**UNE 40017:1982**	rizo galga 18
COLOR	**Observación visual**	Verde
PESO / M2	**UNE -EN ISO 12127**	200 +/-5 g / m2
TITULO	40600-5	167 dtex.

3.7 TEJIDO REJILLA PARA BOLSILLO INTERIOR CHAQUETA POLAR

ENSAYO	NORMA	VALOR
P. MATERIA	Microscopio y Reactivos selectivos	100% Poliéster
LIGAMENTO	**UNE 40017:1982**	Tejido de malla calado.
COLOR	**Observación visual**	Negro
PESO/M2	**UNE -EN ISO 12127**	71 +/-5 g / m2

3.8 CINTA PARA TERMOSELLAR TEJIDOS DE 3 CAPAS

Membrana: Película polimérica, microporosa de PTFE (politetrafluoretileno) expandido.
Malla: 100% Poliamida 6.6
Adhesivo: Poliuretano
Ancho: 22 mm

3.9 CREMALLERAS REPELENTES AL AGUA

En la zona de las axilas de las mangas del Chaquetón y en las aberturas de las perneras del Cubrepantalón, llevará cremalleras repelentes al agua de las siguientes características:

	MATERIALES
CINTAS DE SOPORTE	POLIÉSTER + LAMINADO POLIURETANO + PTFE LAMINADO EN OTRA CARA
ELEMENTO	POLIESTER
CORDÓN INTERIOR	POLIESTER
CORREDERA	ZAMAK ESMALTADO
TOPES SUPERIORES	POLIESTER
TOPE INFERIOR	POLIESTER

MEDIDAS (mm.)	STANDARD	TOLERANCIA
ANCHO TOTAL DE LA CREMALLERA	32,00	+1,00 -0,00
ANCHO DE LA MALLA	6,50	+0,12 -0,12
ESPESOR DE MALLA	2,71	+0,10 - 0,10

RESISTENCIAS	Valores mínimos en Kg
TRACCIÓN TRANSVERSAL DE LA CREMALLERA	60,0
BLOQUEO DE LA CORREDERA CON EL ELEMENTO	4,0
TOPES SUPERIORES (TRAC. LONGITUDINAL DE LA CORREDERA)	10,0
TOPE INFERIOR (TRAC. LONGITUDINAL DE LA CORREDERA)	10,0
TRACCIÓN CORREDERA (CON EL TIRADOR EN POSICIÓN 90 º)	18,0

OTRAS CARACTERISTICAS	
SOLIDEZ AL LAVADO DOMESTICO	3
ENCOGIMIENTO AL LAVADO "MAX"	1,5%

4 TALLAS Y MEDIDAS

Serán las que se indican en los siguientes cuadros, expresadas en milímetros.

CHAQUETON	SP	P	M	G	SG	SSG
PECHO	610	640	670	700	730	760
MANGA	790	800	810	820	835	850
LARGO	760	770	780	790	800	810

Las tolerancias será de ± 1 cm.

LARGO CHAQUETA: Longitud que va desde la unión cuello espalda, medida en su punto medio, hasta el bajo de la chaquetilla.

PECHO CHAQUETA: Semiperímetro del pecho medido a la altura de las axilas.

MANGA CHAQUETA: Longitud que va desde el cuello hasta el extremo de la manga (medido por encima).

CHAQUETA POLAR	SP	P	M	G	SG	SSG
PECHO	610	640	670	700	730	760
MANGA	790	800	810	820	835	850
LARGO	740	750	760	770	780	790

Las tolerancias será de ± 1 cm.

LARGO CHAQUETA: Longitud que va desde la unión cuello espalda, medida en su punto medio, hasta el bajo de la chaquetilla.

PECHO CHAQUETA: Semiperímetro del pecho medido a la altura de las axilas.

MANGA CHAQUETA: Longitud que va desde el cuello hasta el extremo de la manga (medido por encima).

TALLAS ESPECIALES

Con el fin de adaptarse a las necesidades de todos los usuarios, podrán solicitarse del proveedor otras tallas aparte de las indicadas en los puntos anteriores. A tales efectos, en la distribución por tallas del expediente de compra podrá reservarse un diez por ciento del material contratado en concepto de tallas especiales, que se establecerán de acuerdo con el confeccionista.

Igualmente, en caso de que durante la tramitación del expediente se detecten errores en algunas de las medidas de las tallas indicadas en el cuadro, el Servicio de Vestuarios podrá, de acuerdo con el licitador que resulte adjudicatario, hacer las rectificaciones oportunas en las medidas de la prenda. Todo ello con el fin de que el chaquetón tenga la prestancia adecuada y previamente al suministro del material.

5 ENSAYOS

5.1 De la prenda terminada.- Inspección ocular de la construcción, con medición directa de cada una de las cotas señaladas.

5.2 Acondicionamiento de las muestras.- Las muestras deberán someterse previamente a una atmósfera normal para ensayos durante 24 horas, de acuerdo con la norma UNE-EN 20139:1993.

Además se seguirán las normas relacionadas en el capítulo anterior, o bien aquellas que las modifiquen o sustituyan, y demás normas aplicables.

6 DOCUMENTACIÓN ACREDITATIVA DE LA SOLVENCIA TÉCNICA

Documentación Oficial Acreditativo de hallarse la empresa licitadora en posesión del Certificado de Gestión de la Calidad para la producción y fabricación del material objeto de licitación , bajo la Norma UNE EN –ISO 9001.

7 ENSAYOS Y CERTIFICACIONES A PRESENTAR CON LA MUESTRA

Informes Técnicos emitidos por Laboratorios amparados por la acreditación UNE EN ISO 17.025: 99, para los siguientes ensayos:

TEJIDO EXTERIOR

- **Resistencia al vapor de agua, sobre muestra inicial.-** UNE-EN 31092
- **Impermeabilidad .-** UNE-EN 2081
  1. Tras 20 lavados (ISO 6330 6ª, secado E)
  2. Tras 200 horas de lavado a 30 ºC, sin detergente

Dichos informes irán acompañados de una muestra lacrada, por el Laboratorio acreditado, del tejido analizado.

En el concurso de adquisición de material, por el laboratorio de la DAT, se evaluarán los informes solicitados en este apartado y se realizarán aquellos otros ensayos y verificaciones especificados en la presente Norma que se consideren necesarios.

Las muestras confeccionadas que se presentaran en la licitación deberán entregarse sin ningún tipo de marca o etiqueta que identifique al fabricante, tan sólo reseñaran la talla de la prenda.

8 INSPECCIÓN Y RECEPCIÓN

Podrán realizarse inspecciones para la comprobación de las características tanto en el artículo acabado, como en sus distintos componentes, y solicitar, a cargo del adjudicatario, la presentación bajo acreditación y con muestra lacrada, de algunos o todos los ensayos reseñados en el presente Pliego de Prescripciones Técnicas, de todas aquellas muestras que el inspector considere necesarias. Así mismo, el inspector podrá remitir al Laboratorio de la DAT las muestras que considere necesarias para su verificación.

En el concurso de adquisición del material se especificará el organismo inspector. El inspector efectuará un muestreo según la norma NM-I-125 EMAG (2ªR) "INSPECCIÓN Y RECEPCIÓN POR ATRIBUTOS, PROCEDIMIENTOS Y TABLAS", o la que la modifique o sustituya. Establecerá el Nivel de Calidad Aceptable (NCA) así como el Nivel de Inspección y el Plan de Muestreo.

PRESENTACIÓN, ETIQUETADO Y EMBALAJE

Etiqueta de talla y composición en chaqueta (centrado en la parte superior del forro) y cubre pantalón (metido en la cinturilla en el centro de la parte trasera).

Etiqueta advertencia amarilla en chaqueta (debajo de la etiqueta de talla y composición).

Etiqueta de talla y composición en polar (metido en el centro de la cinta del cuello interior) y pantalón forro polar (metido en el centro del borde superior de la parte trasera).

Conjunto Traje Intemperie en una bolsa, etiquetado con el NOC correspondiente en formato código de barras EAN 128

Conjunto Forro Polar en otra bolsa, etiquetado con el NOC correspondiente en formato código de barras EAN 128

En cada caja (600x400x500) 5 conjuntos Traje intemperie y 5 conjuntos Forro Polar de la misma talla.

Etiqueta adhesiva para las cajas según Norma Militar NM-E-32 EM (1ªR), indicando el número o designación del expediente de compra y etiqueta con el NOC correspondiente en formato código de barras EAN 128

9 CATALOGACIÓN

NOMBRE COLOQUIAL		REFERENCIA		NOC			
CHAQUETON BOSC	T: SP	0005B ETV-065 BOSC	T: SP	8515	33	203	2677
CHAQUETON BOSC	T: P	0005B ETV-065 BOSC	T: P	8515	33	201	6440
CHAQUETON BOSC	T: M	0005B ETV-065 BOSC	T: M	8515	33	201	6441
CHAQUETON BOSC	T: G	0005B ETV-065 BOSC	T: G	8515	33	201	6442
CHAQUETON BOSC	T: SG	0005B ETV-065 BOSC	T: SG	8515	33	201	6443
CHAQUETON BOSC	T: SSG	0005B ETV-065 BOSC	T: SSG	8515	33	201	6444
CHAQUETON ÁRIDO	T: SP	0005B ETV-065 ÁRIDO	T: SP	8515	33	203	0037
CHAQUETON ÁRIDO	T: P	0005B ETV-065 ÁRIDO	T: P	8515	33	203	0038
CHAQUETON ÁRIDO	T: M	0005B ETV-065 ÁRIDO	T: M	8515	33	203	0039
CHAQUETON ÁRIDO	T: G	0005B ETV-065 ÁRIDO	T: G	8515	33	203	0040
CHAQUETON ÁRIDO	T: SG	0005B ETV-065 ÁRIDO	T: SG	8515	33	203	0041
CHAQUETON ÁRIDO	T: SSG	0005B ETV-065 ÁRIDO	T: SSG	8515	33	203	0042

ETIQUETA DE TALLA Y COMPOSICION TRAJE INTEMPERIE (TEJIDO EXTERIOR)

FABRICANTE	
SP	**NSN O NOC**
CHAQUETON PIXELADO ARIDO	
TALLA NACIONAL	
COMPOSICIÓN TEJIDO PRINCIPAL: 100 % POLIAMIDA LAMINA: 100 % PTFE EXPANDIDO FORRO CHAQUETON: 100 % POLIÉSTER	
SÍMBOLOS MANTENIMIENTO LIMPIEZA 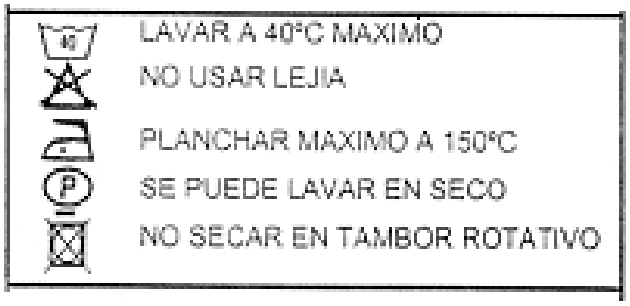 	
NOMBRE	

ETIQUETA TALLA Y COMPOSICION FORRO POLAR INTEMPERIE

FABRICANTE	
SP	**NSN O NOC**
CHAQUETON PIXELADO ARIDO	
TALLA NACIONAL	
COMPOSICIÓN TEJIDO PRINCIPAL: 100 % POLIÉSTER REFUERZOS: 100 % POLIAMIDA FORRO BOLSILLOS: 100 % POLIÉSTER	
SÍMBOLOS MANTENIMIENTO LIMPIEZA 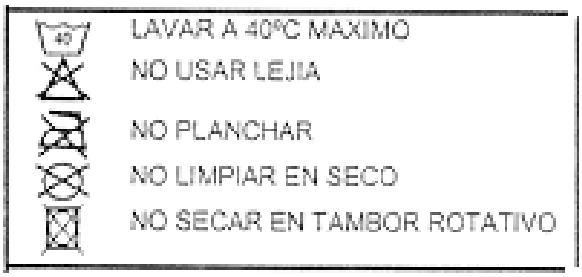 	
NOMBRE	

ETIQUETA DE ADVERTENCIA

Esta prenda es propiedad del Estado Español y forma parte de la uniformidad para el personal de la Armada.

Queda prohibida su venta y su utilización quedará restringida a los actos del Servicio y al personal autorizado para ello por las disposiciones vigentes

CHAQUETON

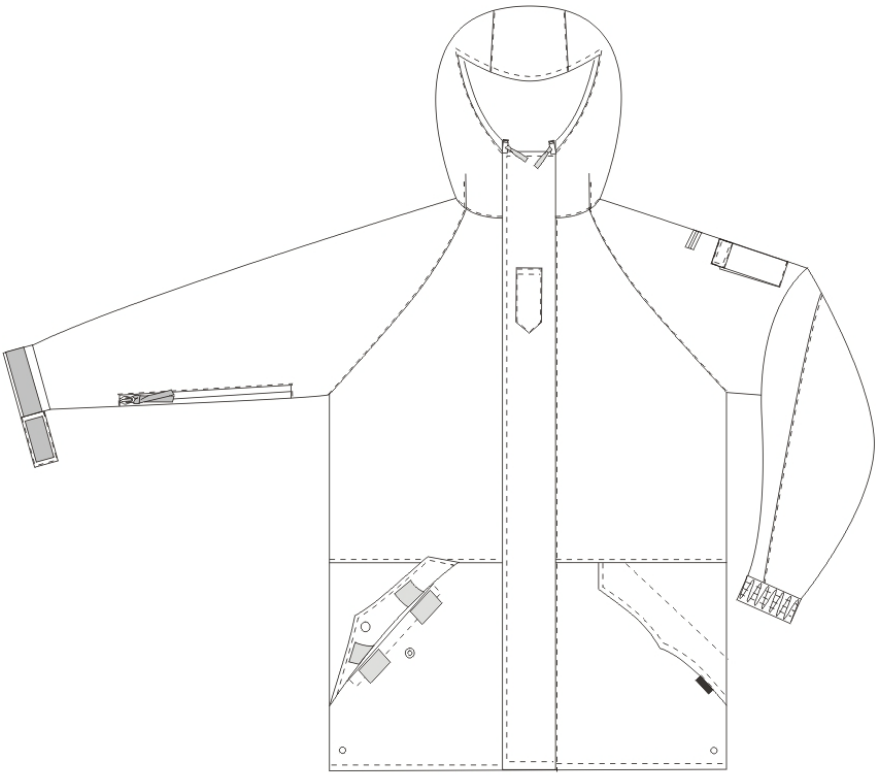

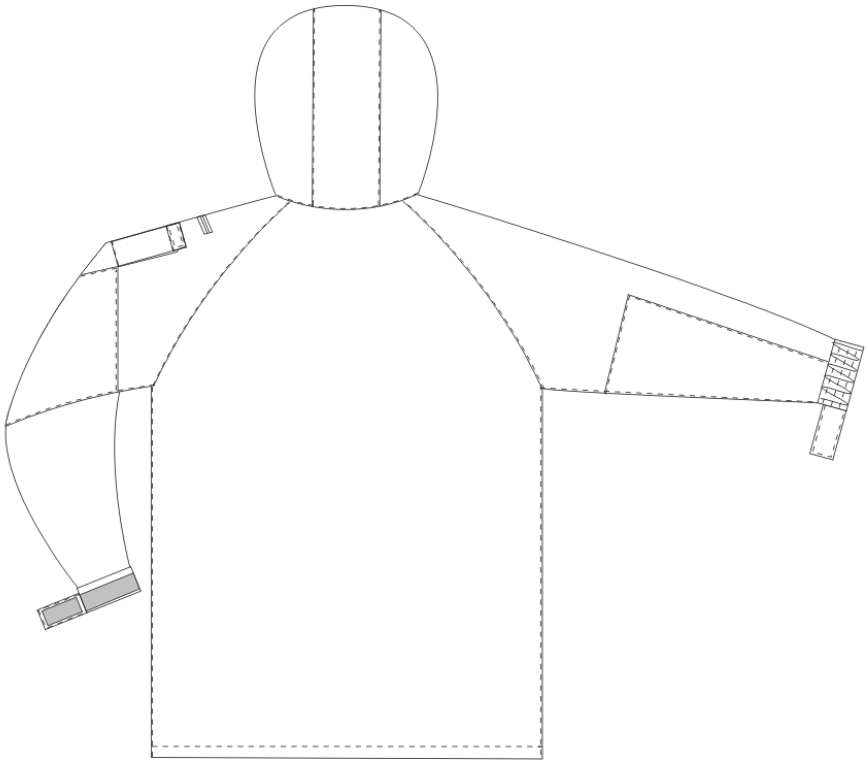

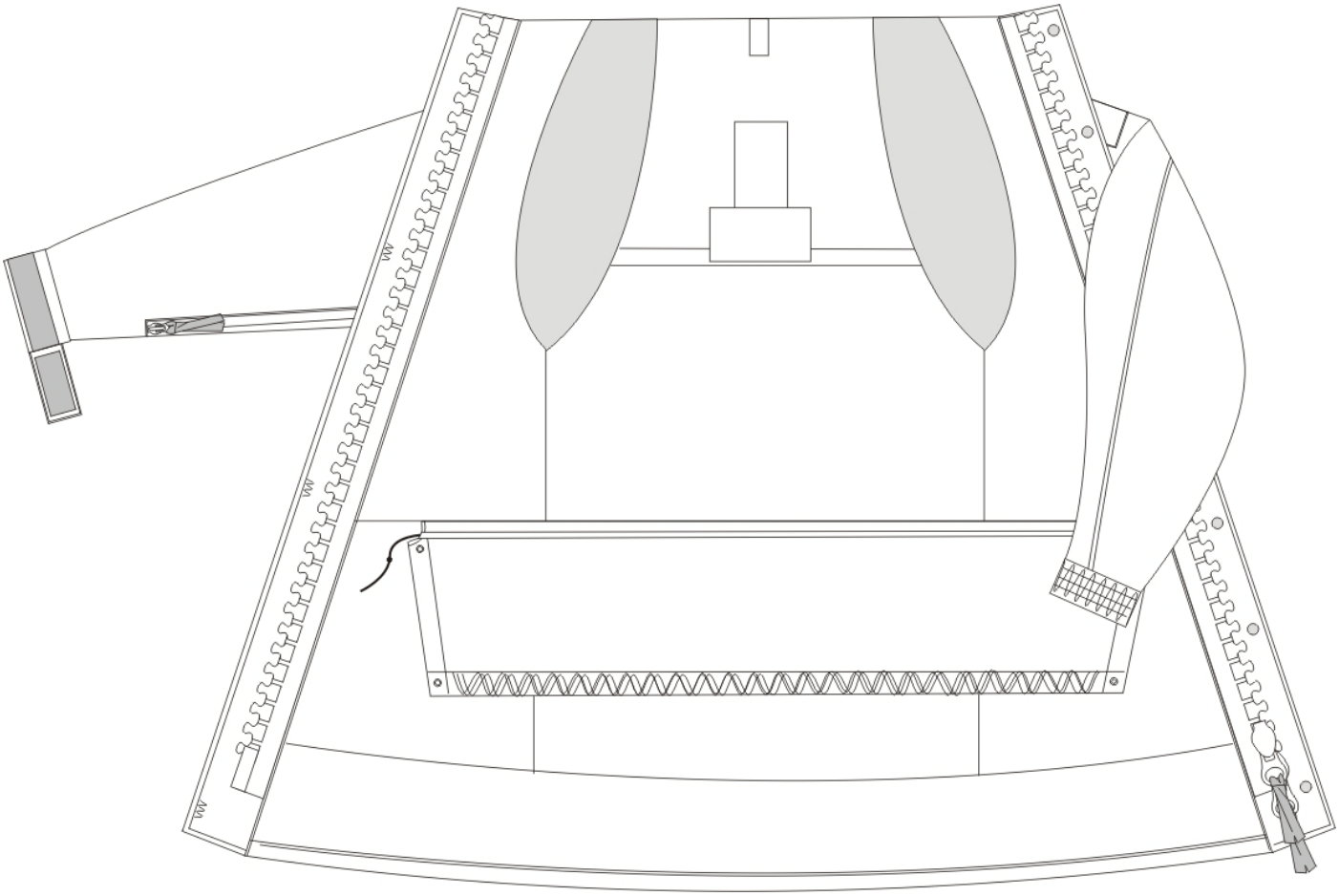
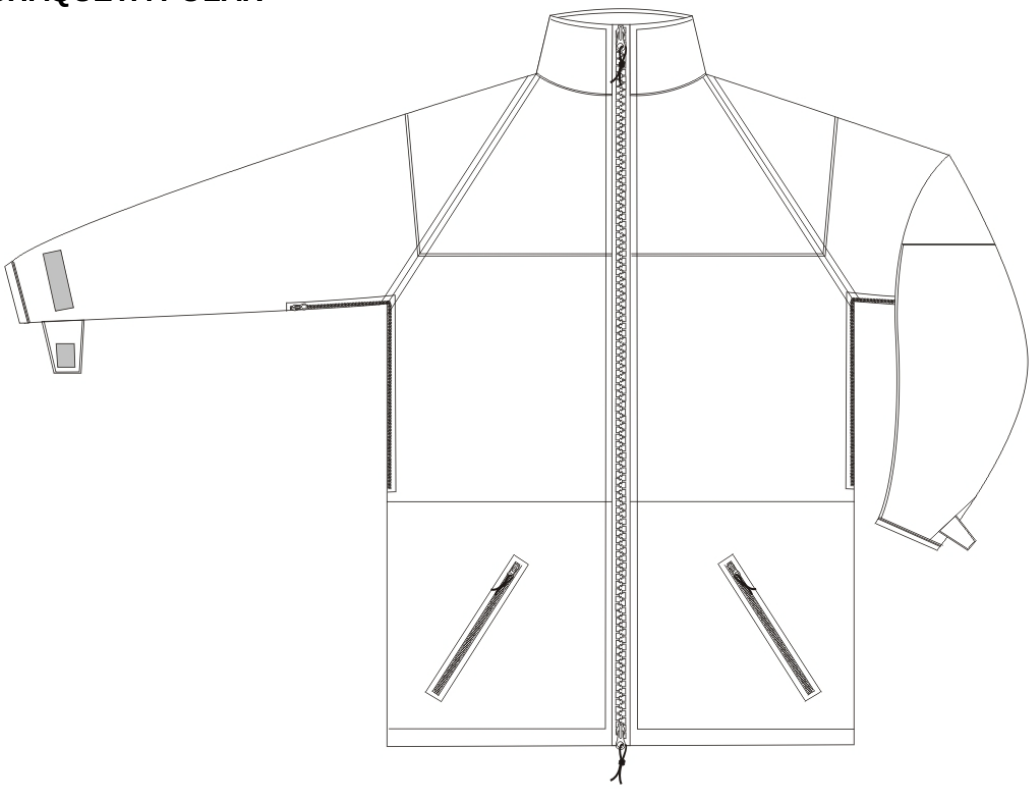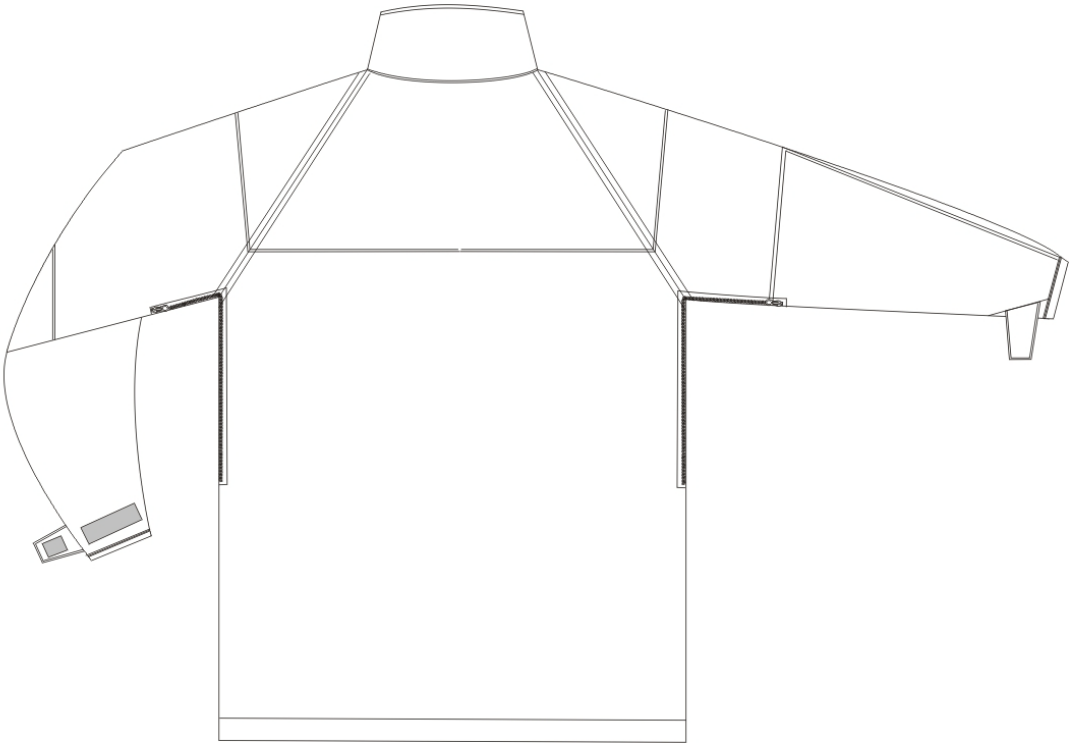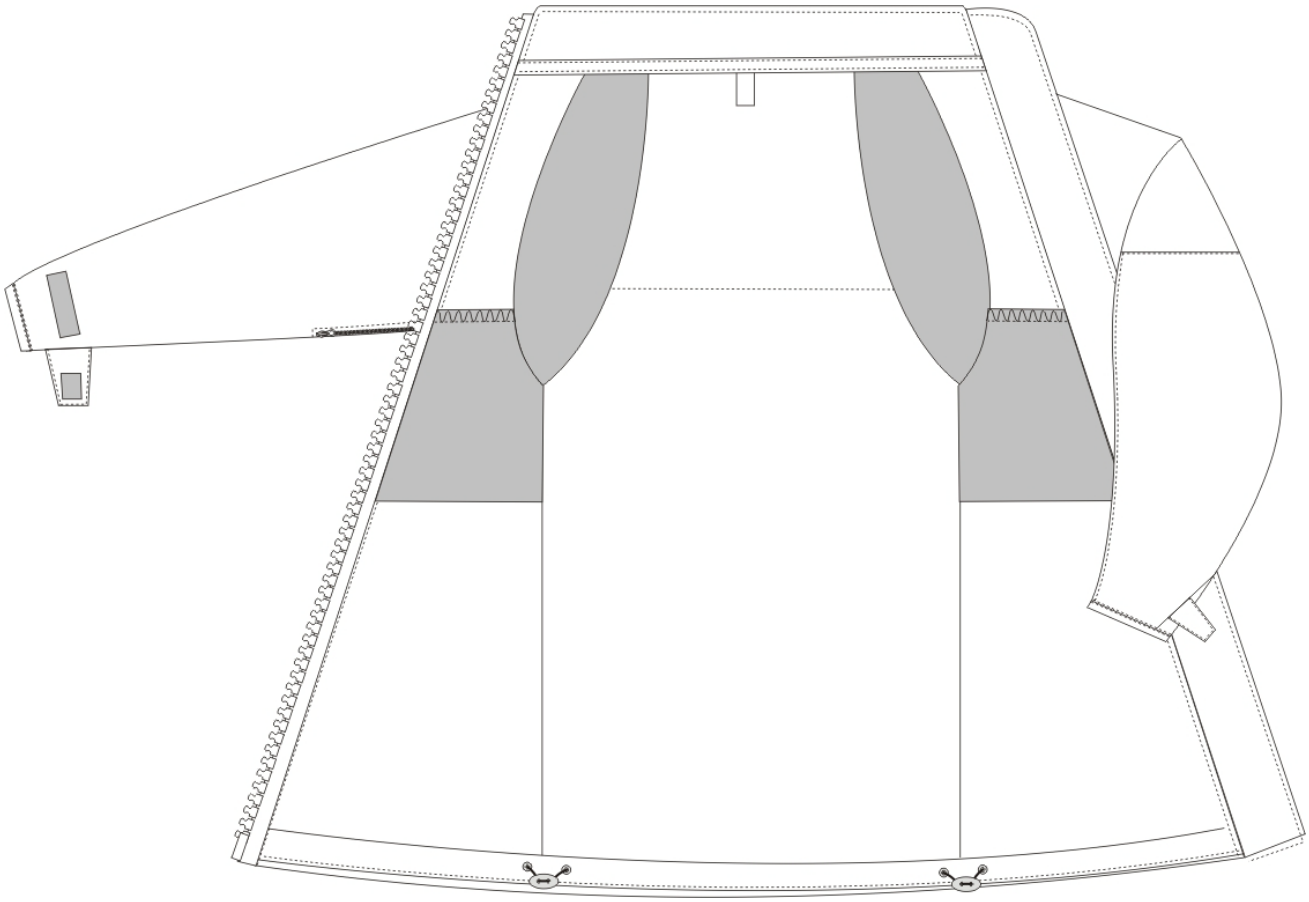
CHAQUETA POLAR